ÚŘAD PRO CIVILNÍ LETECTVÍ

K letišti 1149/23, 160 08 PRAHA 6

Čj. 2839-21-701 V Praze dne 11. 03. 2021

Spis zn. ODO/128-2020-OOP

VEŘEJNÁ VYHLÁŠKA

OPATŘENÍ OBECNÉ POVAHY

Úřad pro civilní letectví, jako věcně a místně příslušný správní orgán podle § 89 odst. 2 písm. m) a § 44 odst. 6 zákona č. 49/1997Sb. o civilním letectví a o změně a doplnění zákona č. 455/199 Sb., o živnostenském podnikání (živnostenský zákon), ve znění pozdějších předpisů, ve znění pozdějších předpisů (dále jen zákon o civilním letectví), v souladu s ustanovením § 172 zákona č. 500/2004 Sb., správní řád (dále jen správní řád), vydává opatření obecné povahy, kterým se stanoví:

Článek I.

Dočasně omezené prostory KLATO1 W, KLATO1 E a KLATO2
(Temporary Restricted Areas KLATO1 W, KLATO1 E and KLATO2)

1) Časové vymezení:

Datum	*Čas*	*Datum*
01. 05. až 31. 10. 2021	0600 UTC – západ slunce (SS)	KLATO1 E/W a KLATO2

2) Prostorové vymezení:

Dočasně omezený prostor	*Horizontální hranice*	*Vertikální hranice*
KLATO1 W	Kružnice o poloměru 4,5 NM se středem v 49 23 50,70N 013 15 20,88E	FL 125 – FL 155
KLATO1 E	Kružnice o poloměru 4,5 NM se středem v 49 22 39,72N 013 24 47,70E	FL 125 – FL 155
KLATO2	49 29 58,19N; 013 11 22,02E 49 28 02,76N; 013 20 10,16E 49 26 29,25N; 013 39 29,13E 49 13 01,81N; 013 20 31,43E 49 22 00,44N; 013 07 04,58E 49 29 58,19N; 013 11 22,02E	FL 095 – FL 125

3) Grafické znázornění dočasně omezených prostorů KLATO1W, KLATO1E a KLATO2

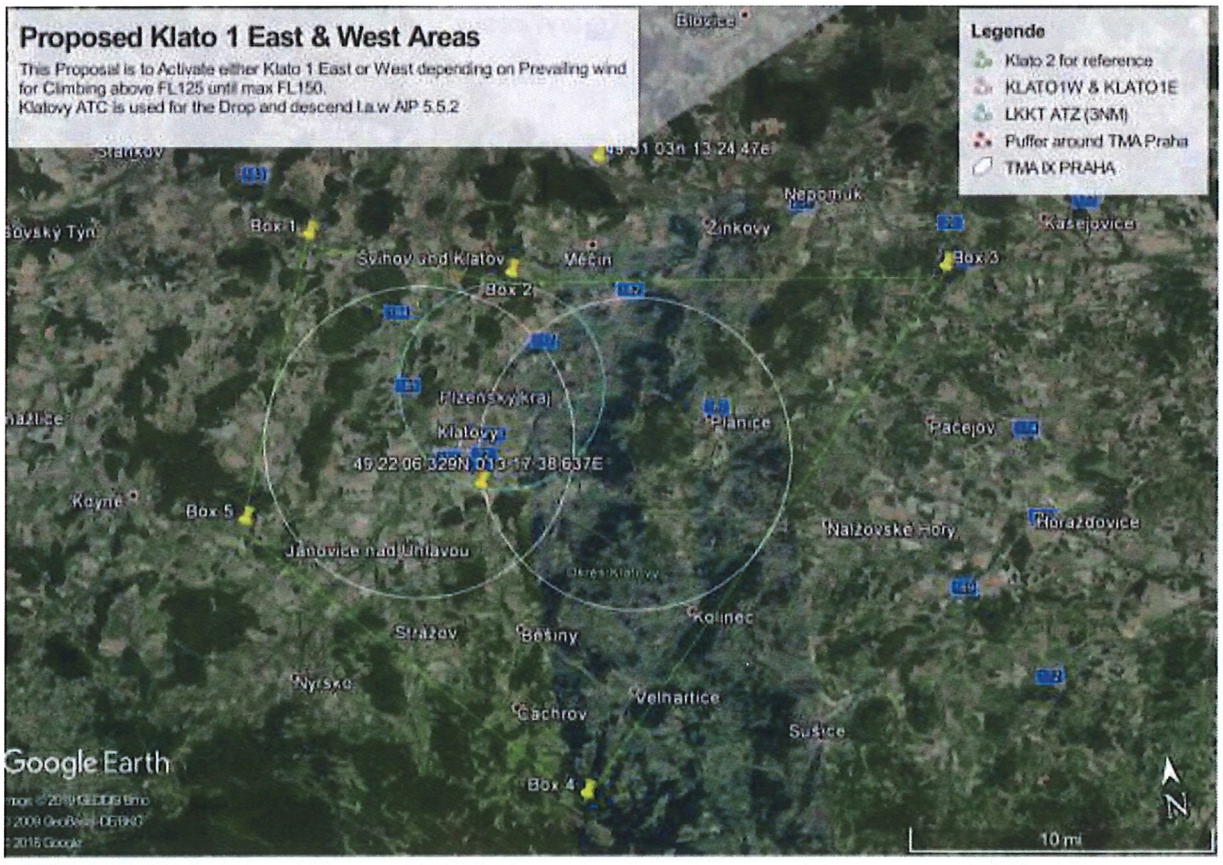

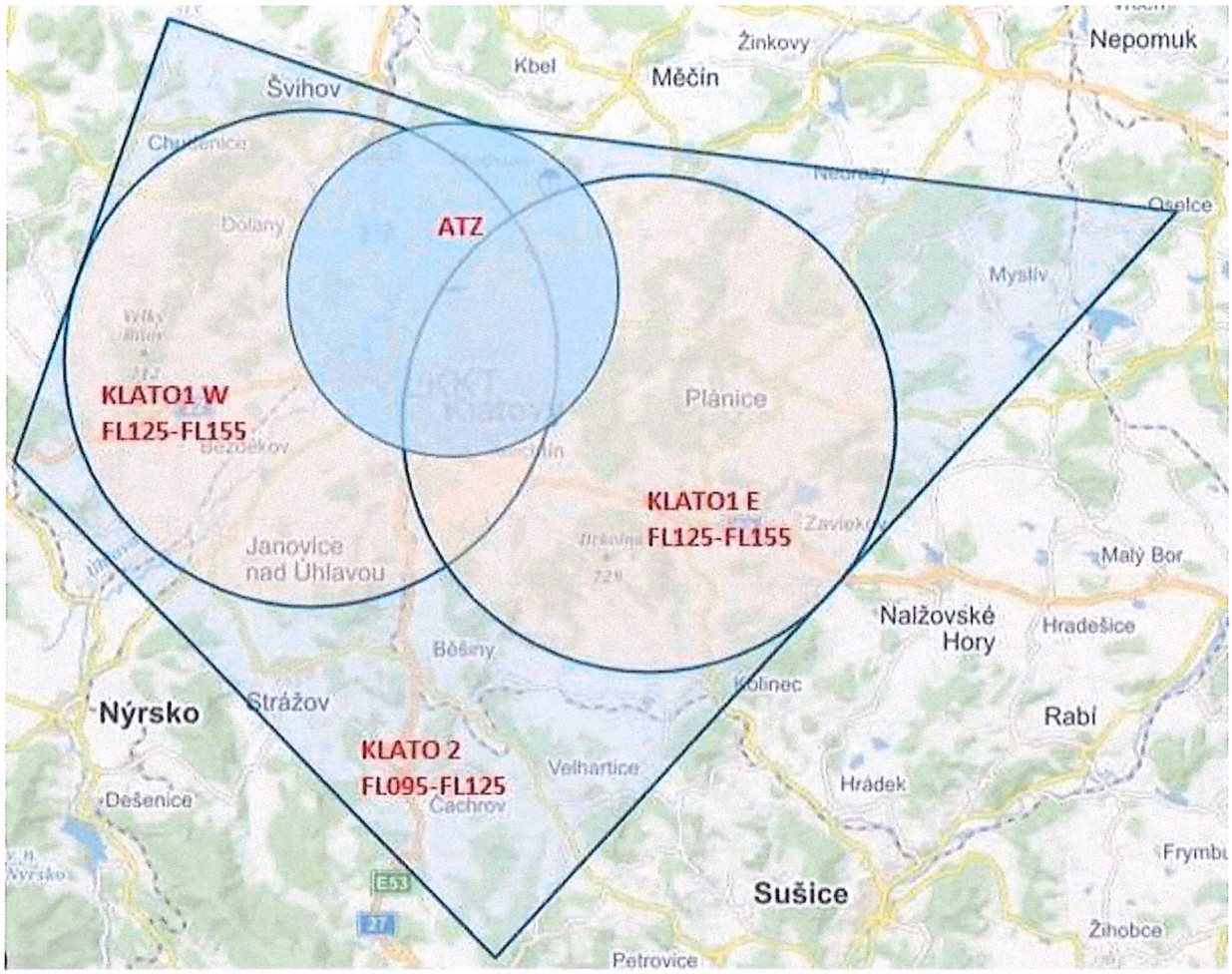

4) Zásady pro využití prostorů KLATO1 W/E a KLATO2:

- Uživatel těchto dočasně omezených prostorů je povinen využívat tyto prostory v souladu s AIP ČR (ENR 1.1.9.3.).
- Prostory KLATO1 W a KLATO1 E (dále jen KLATO1 W/E) budou využívány dle povětrnostních podmínek pouze jednotlivě a změna těchto prostorů nesmí být dříve než po třech hodinách.
- Separaci provozu od prostoru KLATO1 W/E a KLATO2 zajistí příslušné stanoviště ATS.
- Letadla provádějící výsadky v dočasně omezených prostorech KLATO1 W/E a KLATO2 musí být na provozní frekvenci příslušného stanoviště poskytující službu ATS. Informaci o provozním kmitočtu a volacím znaku stanoviště poskytne stanoviště FIC Praha.
- Stanoviště, poskytující službu ATS, má právo omezit aktivaci prostorů KLATO1 W/E a KLATO2.
- Stanoviště, poskytující službu ATS má právo omezit let provádějící výsadek a do dočasně omezených prostorů KLATO1 W/E a KLATO2 vydat letové povolení ke vstupu jim řízeného provozu.
- Letadla provádějící výsadky v dočasně omezených prostorech KLATO1 W/E a KLATO2 musí být vybavena systémem „ADS-B Out Extended squitter“. Velitelé letadel zajistí dodržení rozestupů od letadel provádějícími výsadek v dočasně omezených prostorech KLATO1 W/E a KLATO2, od ostatního provozu v prostorech třídy G a E, tedy pod FL095 a v ATZ letiště LKKT.

- V publikovaných dnech bude do dočasně omezených prostorů KLATO1 W/E a KLATO2 v době od 0600 UTC do západu slunce povolen vstup letadlům na základě letového povolení vydaného příslušným stanovištěm poskytujícím službu ATS.
- V případě naléhavé potřeby vstupu letadel AČR do těchto prostorů v rámci plnění úkolů NATINAMDS (Integrovaný systém protivzdušné a protiraketové obrany NATO) a NaPoSy PVO (Národní posilový systém protivzdušné obrany České republiky), letadel v nouzi a letadel pro účely pátrání a záchrany, je výše uvedené stanoviště poskytující službu ATS oprávněno dočasně přerušit výsadkovou činnost.

5) Publikované informace pro leteckou veřejnost:

Informace o vyhrazení prostorů KLATO1 W/E a KLATO2 bude letecké veřejnosti dána prostřednictvím AIP SUP a VFR SUP publikovaným LIS ŘLP ČR. Plánování a změny ve využití tohoto prostoru budou zveřejněny cestou AUP/UUP, které žadatel zajistí dle AIP ČR ENR 1.1.9.1.2.3.

6) Kontakty:

Odpovědná a kontaktní osoba: Petr Hlaváček, tel: +420 602 488 588, mail: petr@ask.cz.

Údaje pro statistickou evidenci zajistí žadatel dle AIP ČR ENR 1.1.9.6.3.

7) Poplatky:

V souladu se zákonem č. 634/2004 Sb. Zákon o správních poplatcích, položka 52, písmeno e) je žadatel povinen zaplatit správní poplatek.

Článek II.

Odůvodnění

Z důvodu snížení hlukové zátěže požádal dne 23. 11. 2020 pořadatel mezinárodních parašutistických soustředění Pink Aviation spol. s r. o., se sídlem Podhůrecká 812/III, 339 01 Klatovy, IČO: 62623001, zastoupené Petrem Hlaváčkem (jednatelem společnosti), o dočasné vyhrazení části vzdušného prostoru (žádost zaevidovaná na Úřadě pod čj. 13594-20-701).

Prostory se budou aktivovat k zajištění průběhu soustředění a k zajištění bezpečnosti ostatních uživatelů vzdušného v publikovaném časovém rozmezí ve dnech, kdy se uskuteční výsadková činnost mezinárodních parašutistických soustředění v hromadných seskocích a jiných parašutistických disciplínách z několika výsadkových letadel najednou.

Výše uvedené časové vymezení je ovlivněno nemožností určení přesnějších termínů z důvodu nepředvídatelných aktuálních omezení v souvislosti s opatřeními souvisejícími s pandemií COVID-19.

Dočasně omezené prostory požadované pro tato soustředění, včetně horizontálního a vertikálního vymezení, časových vymezení a podmínek pro vstup ostatních uživatelů do těchto prostorů byly projednány se zástupci ŘLP ČR, s. p., Letecké amatérské asociace ČR a ODVL SSŘO MO v souladu s § 44 a odst. 1 zákona o civilním letectví. Projednání bylo provedeno cestou KSASM/26, dne 10. 12. 2020, ze kterého vyplynul požadavek ŘLP ČR, s. p. na změnu vertikální hladiny do FL 155, který žadatel akceptoval a následně 25. 1. 2021 doručil na Úřad upravenou žádost, zaevidovanou pod čj. 1148-21-701.

Článek III.

Vyhodnocení připomínek

Ve smyslu § 172 odst. 4 správního řádu nebyla na Úřad v zákonné lhůtě od zveřejnění návrhu OOP čj. 1352-21-701 doručena žádná připomínka. Na jednání KSASM/27 dne 11. 02. 2021 (zápis čj. 2155-21-701) byl vznesen požadavek ŘLP ČR, s. p., aby změna využívání prostorů KLATO1 W a KLATO1 E, které jsou využívány pouze jednotlivě, nebyla prováděna dříve než po třech hodinách, tomuto požadavku bylo vyhověno.

Článek IV.

Rozhodnutí o námitkách a jejich odůvodnění

Ve smyslu § 172 odst. 5 správního řádu nebyla na Úřad v zákonné lhůtě od zveřejnění návrhu OOP čj. 1352-21-701 doručena žádná námitka.

Článek V.

Poučení

Opatření obecné povahy nabývá účinnosti po vyvěšení veřejné vyhlášky. Do opatření obecné povahy a jeho odůvodnění může každý nahlédnout u správního orgánu, který opatření obecné povahy vydal. Proti opatření obecné povahy nelze podat opravný prostředek. Soulad opatření obecné povahy s právními předpisy lze posoudit v přezkumném řízení. Usnesení o zahájení přezkumného řízení lze vydat do 3 let od účinnosti opatření. Účinky rozhodnutí v přezkumném řízení nastávají ode dne jeho právní moci.

Článek VI.

Účinnost

Opatření obecné povahy nabývá účinnosti dnem vyvěšení veřejné vyhlášky (§ 173 odst. 1 správního řádu).

Ing. Vítězslav Hezký
ředitel sekce provozní

ÚŘAD PRO CIVILNÍ LETECTVÍ ČESKÁ REPUBLIKA -9-
otisk úředního razítka

Vyvěšeno dne: 11. 03. 2021

Svěšeno dne: 26. 03. 2021